



Bezirk Küssnacht

Quartieramt



Dokumentation

1. Januar 2009



Inhaltsverzeichnis

Willkommen in Küssnacht am Rigi	3
Allgemeine Angaben	3
Adressen/Telefonnummern Bezirksverwaltung	3
Adressen/Telefonnummern Notfälle	4
Adressen/Telefonnummern Militär	5
Allgemeine Weisungen	5
Lieferanten	5
Truppenunterkunft Kreuzmatt	6
Foto Aussenansicht	7
Foto Zimmer	7
Foto Küche	8
Foto Essraum / Theoriesaal	8
Situation Obergeschoss	9
Situation Erdgeschoss	10
Situation Untergeschoss	11
Hausordnung	12
Parkplätze	13
Entsorgung allgemein	14
Entsorgung Kehricht	14
Weisungen Feuerwehrdienst	15
Zivilschutzanlage Ebnet	16
Situation Räume	17
Ausgangsrayon/Polizeistunde	18
Küssnacht am Rigi als beliebter WK-Standort	18
Ortsgeschichte von Küssnacht am Rigi	19 – 20
Lageplan Küssnacht am Rigi	21
Der Bezirk Küssnacht hat viel zu bieten	22



Herzlich willkommen im Bezirk Küssnacht



Küssnacht

Das Quartieramt heisst Sie im Bezirk Küssnacht herzlich willkommen und wünscht Ihnen einen angenehmen und unvergesslichen Aufenthalt in unserer idyllischen Landschaft. Die Dokumentation soll Ihnen Ihre Entscheidung für militärische aber auch zivile Belegungen erleichtern. Der Bezirk Küssnacht bietet Ihnen in verschiedenen Bereichen ausgezeichnete Möglichkeiten.

Wir wünschen Ihnen am Fuss der Rigi, am Vierwaldstätter- und Zugersee – eben im Bezirk Küssnacht – einen schönen Aufenthalt.

Allgemeine Angaben



Immensee

Der Bezirk Küssnacht liegt im Kanton Schwyz und besteht aus den drei Dörfern Küssnacht, Immensee und Merlischachen sowie dem Weiler Haltikon. Wir sind ein moderner Bezirk mit zeitgemässen Schulen und Arbeitsplätzen, einem grosszügigen Freizeitangebot und aktiven Vereinen, faszinierenden Sehenswürdigkeiten und intakten Landschaften.

Die Einwohnerzahl beträgt 11'902 Personen per 1. Januar 2008. Sie setzt sich zusammen aus 8'500 Einwohnern in Küssnacht, 2'197 in Immensee und 1'205 in Merlischachen. Küssnacht befindet sich auf 433 m Höhe über Meer (See).



Merlischachen

Weitere Informationen erhalten Sie auf der Homepage des Bezirks Küssnacht unter www.kuessnacht.ch sowie bei Küssnacht am Rigi, Immensee und Merlischachen Tourismus unter www.hohlgasland.ch.

Adressen / Telefonnummern Bezirksverwaltung

Bezirksverwaltung	Zentrale	041 - 854 01 81
	Öffnungszeiten Montag - Freitag	08.15 - 11.45 Uhr 14.00 - 16.30 Uhr (Donnerstag bis 18.00 Uhr)
Bezirksammann	Hans Kathriner	041 - 850 33 88 (privat)
	Pilatusstrasse 25, 6402 Merlischachen	kathriner.ing@bluewin.ch
Quartieramt	Bezirksverwaltung	
	Irena Gallati Rathaus 1, 6403 Küssnacht am Rigi	041 - 854 02 71 i.gallati@kuessnacht.ch



Adressen / Telefonnummern

Notfälle

Notrufe

Feueralarm	118
Polizei-Notruf, Verbrechen, Unfälle	117
Rettungsdienst	144
Polizeiposten	041 - 854 77 17
EWS	041 - 818 33 33
Störungsdienst	0800 33 53 35
Wasserversorgung Küssnacht	041 - 850 26 44
Ärztlicher Notfalldienst	0840 61 61 61

Ärzte

- Dr. med. Eggenschwiler, Allg. Medizin FMH,
Bahnhofstr. 8 041 - 854 20 80
- Dr. med. B. Gössi, Innere Medizin FMH,
Bahnhofstr. 22 041 - 850 22 88
- Dr. med. L. Gulik, FMH für Gynäkologie
und Geburtshilfe, Bahnhofstr. 15 041 - 850 13 00
- Dr. med. M. Heinzer, Allg. Medizin FMH,
Staldenstr. 2, Immensee 041 - 850 15 55
- Dr. med. G. Hofer,
Allg. Medizin FMH, Bahnhofstr. 15 041 - 850 36 36
- Frau Dr. med. J. Hofer
Kinderärztin, Bahnhofstr. 15 041 - 850 36 36
- Frau Dr. med. A. Jehn,
Augenärztin FMH, Geissacherstr. 1 041 - 850 08 00
- Dr. med. U. Kayser,
Allg. Medizin, Oberseemattweg 4 041 - 854 30 60
- Dr. med. M. Parcina,
Allg. Medizin FMH, Siegwartstr. 9 041 - 850 70 70
- Dr. med. M. Renggli,
Allg. Medizin FMH, Bahnhofstr. 32 041 - 850 57 77
- Frau Dr. med. J. Vanek,
Allg. Medizin, Bahnhofstr. 50 041 - 850 56 66
- Frau Dr. med. B. Schlagenhauff,
Hautärztin, Bahnhofstr. 15 041 - 850 87 87
- Frau Dr. med. C. Maassen-Zimmermann
Hautärztin, Bahnhofstr. 15 041 - 850 87 87
- Dr. med. U. Steiner, Homöopathie SVHA/SAHJP
Staldenstr. 10, Immensee 041 - 855 38 66
- Dr. med. U. Kratzer, Urologo FMH,
Bahnhofstr. 12 041 - 850 93 70

Zahnärzte

- Dr. med. dent. A. Baumgartner, 041 - 850 07 07
Kelmattstr. 11
- Dr. med. dent. E. Fredrich, Litzistr. 1 041 - 850 11 21
- Dr. med. dent. A. Kohler, 041 - 850 50 58
Grepperstr. 51
- Dr. med. dent. D. Popovic, 041 - 850 31 41
Seemattweg 22

- Dr. med. dent. B. Stettler 041 - 850 67 91
Bodenstr. 23
- Dr. med. dent. U. Wyrsh, 041 - 850 13 78
Bodenstr. 20
- Dr. med. dent. P. Boger, 041 - 850 13 78
Bodenstr. 20

Tierarzt

- Dr. med. vet. Jakob Sauser, 041 - 850 35 35
Bergweg 2

Apotheke

- Apotheke zur Taube, Unterdorf 8 041 - 850 10 45

Drogerien

- Erni, Im Rigi-Märt, Siegwartstr. 11 041 - 850 58 28
- Dropa Niklaus, Bahnhofstr. 7 041 - 850 11 14

Pilzkontrolle

- Markus Schwery, Im Boden 5
079 - 445 15 14 / 041 - 850 58 48

Vergiftungen

- Tox-Zentrum 145

Spitäler

- Kantonsspital Luzern 041 - 205 11 11
- Spital Schwyz 041 - 818 41 11
- Kantonsspital Zug 041 - 709 77 99
- Klinik St. Anna, Luzern 041 - 208 32 32

Gesundheitsbehörde

- Kontakt: Bezirkskanzlei, Rathaus 1 041 - 854 02 35

Desinfektor

- Kontakt: Einwohnerkontrolle,
Rathaus 2 041 - 854 02 12

Todesfälle

- Zivilstandsamt, Unterdorf 13 041 - 854 02 08

Auto-Pannen / Unfallhilfe

- Rigiland-Garage René Schlegel
Zugerstr. 30 041 - 850 30 35
- Reichlin Garage, Grepperstr. 86-92 041 - 854 77 99
- Rivo-Garage Fänn, 041 - 850 58 57
Alte Zugerstr. 2, Küssnacht



Adressen / Telefonnummern

Militär



**Unterkunft
Kreuzmatt**

Truppenunterkunft Kreuzmatt, Küssnacht	041 - 850 44 00
Zivilschutzanlage Ebnet, Küssnacht	041 - 850 46 17
Hauswart Karl Ulrich, Oberdorf 52, Küssnacht	041 - 850 45 52
Kdo Koordinationsstelle 3, Altdorf	041 - 874 42 42
Kdo Koordinationsstelle 31, Altdorf	041 - 874 42 90
Ausbildungsabschnitt 32, Rothenthurm	041 - 839 87 87
Schiessanlage Altmatt, Rothenthurm 300 m	041 - 838 02 30
Hilfsschiessplatz Seebodenalp	
• Kdo Ausbildungsabschnitt 32, Andermatt	041 - 888 84 90
• Korporation Berg und Seeboden, Toni Arnold, Seebodenalp 40	041 - 850 13 68
Kreiskommando, Amt für Militär-, Feuer- und Zivilschutz, Schwyz	041 - 819 22 35
Logistikbasis Armee, Aussenstelle Schwyz, Seewen	041 - 818 24 24
Kantonales Zeughaus, Schwyz	041 - 819 22 85
Blindgänger Meldestelle	033 - 223 57 27
Fleischkontrolleur Dr. med. vet. Walter Risi, Arth	041 - 855 44 33
Schuhmacher: Zraggen Willi + Willi jun., Bahnhofstrasse 42, Küssnacht	041 - 850 13 85
Waschanlage: In Absprache mit Ehrler AG, Zwimattstrasse 20, Küssnacht	041 - 850 10 30

Allgemeine Weisungen

Reservation: Die Reservation von Anlagen und Plätzen kann nur über Alexandra Stalder, Quartieramt Küssnacht, Sekretariat, erfolgen (Telefon 041 – 854 02 72 / a.stalder@kuessnacht.ch). **Die Reservation hat erst Gültigkeit, wenn sie vom Ortsquartieramt schriftlich bestätigt worden ist.**

Rekognoszierung: In der Regel hat eine Rekognoszierung stattzufinden. Die Zuweisung der Räumlichkeiten erfolgt durch das Ortsquartieramt.

Verwendung der Räume und des Mobiliars: Bauten und Mobiliar sind schonend zu behandeln und dürfen nur zweckentsprechend benützt werden. Eine spezielle Benützung ist mit dem Ortsquartieramt abzusprechen. Die separate Hausordnung ist verpflichtend.

Übergabe und Rücknahme der Räumlichkeiten: Übernahme und Rückgabe der Räumlichkeiten und Einrichtungen erfolgen anhand des Inventars. Die Rückgabe ist mindestens 24 Std. vor dem Weggang dem Ortsquartieramt zu melden.

Haftung für Schäden und Verluste: Die Benützer der Anlagen haften für Schäden an Gebäuden und Einrichtungen sowie Verlusten von Material, sofern diese nicht durch normalen Gebrauch oder höhere Gewalt entstanden sind. Schäden oder Verluste sind zwecks Behebung oder Ersatz sofort dem Hauswart der Anlage zu melden. Die Benützer sind verpflichtet, Strom und Wasser zu sparen. Übermässiger Verbrauch wird separat verrechnet.

Lieferanten

Alle Lieferanten werden der Truppe durch das Ortsquartieramt empfohlen.



Truppenunterkunft Kreuzmatt, Küssnacht am Rigi

Erdgeschoss

Wachtlokal	für 8 Mann	041 - 850 44 00
Arrestzelle	für 1 Mann	
Brennstoffmagazin	Spezialmagazin aussen	

Zwischenstock

KP1	Büro für Kdt	041 - 850 44 00 *
	1 Büro für Fw und Four	041 - 850 44 00
Postlokal		

Obergeschoss

Zimmer 1	Uof Schlafräum mit 24 Betten und Waschgelegenheit	
Zimmer 2 - 5	4 Schlafräume mit je 24 Betten	
Waschraum/WC	2 Waschräume mit je 10 Waschgelegenheiten mit je 2 Einzelduschen mit je 4 WC und 4 Pissiors	
Theorie-/Speisesaal für 120 Personen	mit Radio, Hellraumprojektor, Leinwand, TV	
Küche	vollelektrisch mit Kapazität für 500 Mann, Abwaschmaschine, Steamer etc.	
Lebensmittelmagazine	2 Magazine mit Kühlschrank 1400 Liter	

Untergeschoss

Magazine	3 Magazine à 9 m ² / 10 m ² / 50 m ² Jedes Magazin ist einzeln abschliessbar.	
KP-Sammelplatz, ID, PD-Platz	Vorplatz Feuerwehr	
Kleidertrocknung	Schlauchpfegeanlage, Benützung nach Absprache mit Ortsquartiermeister	
Verantwortlicher Hauswart	Karl Ulrich, Oberdorf 52, 6403 Küssnacht	041 - 850 45 52

* Zusätzliche Telefonnummern können bei der Swisscom angefordert werden.



Truppenunterkunft Kreuzmatt, Aussenansicht



Truppenunterkunft Kreuzmatt, Hauswart Karl Ulrich, WK-Soldaten





Truppenunterkunft Kreuzmatt, Küche



Truppenunterkunft Kreuzmatt, Essraum / Theoriesaal





Truppenunterkunft Kreuzmatt, Situation Obergeschoss

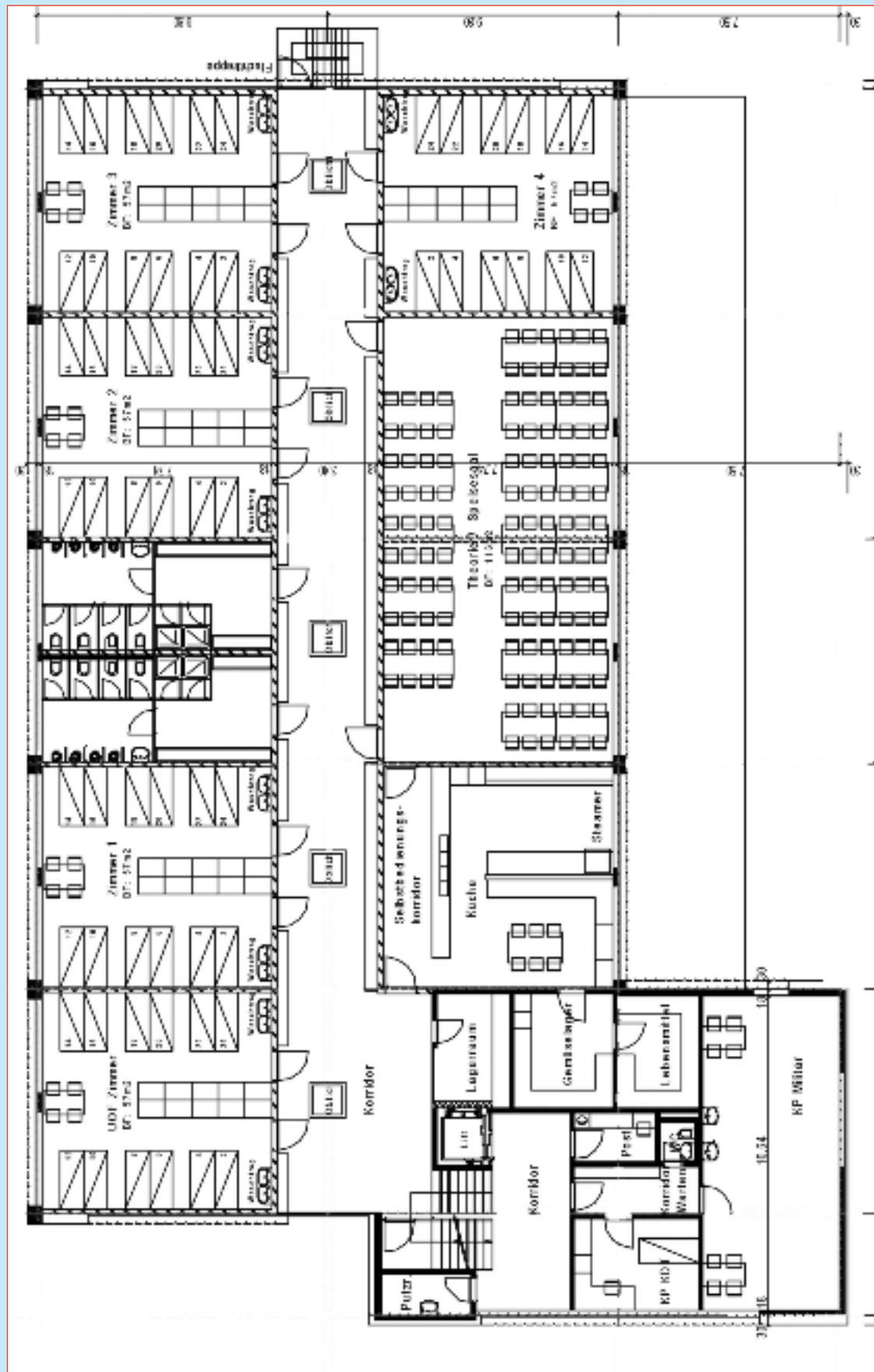



Truppenunterkunft Kreuzmatt, Hausordnung

Allgemeines

Sie leisten Ihren Militärdienst in der Truppenunterkunft Kreuzmatt, welche mit bedeutendem finanziellem Aufwand erstellt worden ist. Die Anlage bietet der Truppe angenehmere und neuzeitlichere Unterkunftsverhältnisse. Damit die Anlage ihren Zweck erfüllen kann, bitten wir alle Benützer, sich an diese Hausordnung zu halten.

Grundsätzlich ist überall, insbesondere in den Wasch- und WC-Räumen, auf grösste Reinlichkeit zu achten.

Bauten, Anlagen und Mobiliar sind nur ihrem Zweck entsprechend zu benützen. Blumen und Pflanzen sind zu schonen.

Es ist untersagt:

- irgendwelche Änderungen an den Einrichtungen und an der Möblierungseinteilung vorzunehmen.
- Wände, Fenster und Möbel zu bekleben, zu beschriften oder darin Nägel einzuschlagen.
- die Betten mit den Schuhen zu betreten.
- Wolldecken, Matratzen und Kopfkissen für Aufenthalte im Freien zu benützen.
- an den elektrischen Anlagen aller Art sowie an den Wasserversorgungs- und Heizanlagen irgendwelche Manipulationen vorzunehmen. Störungen an diesen Anlagen sind unverzüglich dem Hauswart zu melden.

Innerer Dienst

Der innere Dienst darf nur in den hiefür bestimmten Retablierungsräumen und im Freien durchgeführt werden.

Rauchverbot

Das Rauchverbot in den entsprechend bezeichneten Anlageteilen ist strikte einzuhalten.

Feueralarm

Die missbräuchliche Betätigung des Feueralarms ist untersagt.

Unwetter

Bei Gewitter sind Abschlusstüren und Fenster zu schliessen.

Rasenplatz

Der Rasenplatz vor dem Haus darf nicht betreten werden.

Energieverbrauch

Die Truppe ist verpflichtet, mit Wasser und Strom sparsam umzugehen.

Schäden

Schäden, die nicht durch normale Benützung entstanden sind, werden der Truppe in Rechnung gestellt.



Parkplätze



Parkplatz Luterbach

Für Militärfahrzeuge stehen folgende Parkplätze zur Verfügung:

- Teil Parkplatz Luterbach 1, Küssnacht am Rigi (2'800 m²)
- Parkplatz Luterbach 2, Küssnacht am Rigi (6'500 m²)
- evt. Parkplatz Kelmatt, Küssnacht am Rigi

Für Privatfahrzeuge steht folgender Parkplatz zur Verfügung:

- Parkplatz Luterbach 2, Küssnacht am Rigi

Parkplätze bei der Truppenunterkunft Kreuzmatt

- 5 Plätze für Personenwagen

Das Parkieren von Militärlastwagen ist auf dem Areal der Truppenunterkunft Kreuzmatt verboten (Ein- und Ausladen gestattet).

Die Zuweisung der Plätze erfolgt durch das Ortsquartieramt.

Folgende Parkplätze dürfen durch die Truppen nicht benützt werden:

- Die Parkplätze beim Schulhaus und bei der Sporthalle Ebnet, Küssnacht am Rigi
- Die Parkplätze beim Friedhof und im Dorf Küssnacht

Ausnahmen können mit dem Ortsquartieramt abgesprochen werden.

Der Motorfahrzeugverkehr in und durch Küssnacht ist auf ein absolutes Minimum zu beschränken. Zufahrten aus Richtung Luzern, Signalisation Umfahrung Nord beachten.

Parkplätze für Militärfahrzeuge und Privatautos in Küssnacht

- 1** Luterbach 1
- 2** Luterbach 2
- 3** Kelmatt
- K** Mehrzweckgebäude Kreuzmatt





Entsorgung allgemein

Kehrichtabfuhr

Dienstag und Freitag

Küssnacht am Rigi

Luterbach

Glas



**Werkhof
Bodenstrasse 22**

Zentrale Abfallsammelstelle
Altöl, Batterien, Büchsen, Massiv-Aluminium, EPS,
Karton, Textilien, Glas, Bücher, CDs, Toner, PET,
Leuchtstoffröhren, Kleinmengen Metall, Gifte, Farben
Öffnungszeiten:
Montag 09.00–11.30 Uhr / 13.30–17.00 Uhr
Mittwoch 13.30–17.00 Uhr
Freitag 09.00–11.30 Uhr / 13.30–18.00 Uhr
+ jeden 1. Samstag im Monat von 08.00–11.30 Uhr

**Ehrler AG
Transporte
Zwimattstrasse 20
Küssnacht**

Eisen, Metalle, Aluminium, Holz (Grossabfälle)

Immensee

Feuerwehrlokal

Glas, Büchsen (Alu)

Merlischachen

Schulhaus

Glas, Büchsen (Alu)

Diverses

**Gifte,
Medikamente**

Apotheke Holzgang, Unterdorf 8, Küssnacht am Rigi
Drogerie Erni, Im Rigi-Märt, Küssnacht am Rigi
Dropa Niklaus, Bahnhofstr. 7, Küssnacht am Rigi

Medikamente

Ärzte

Tierkadaver

Josef Ott, Brüschalde, 6403 Küssnacht am Rigi

Entsorgung Kehricht/Küchenabfälle

Verbindliche Weisungen an die Truppe

Die Truppe ist verpflichtet, den Kehricht zu trennen. Es stehen in beiden Anlagen Behälter bereit, in die der Abfall sortiert eingefüllt werden muss. Zeitungen sind gebündelt neben den Behältern zu deponieren, ebenfalls der Karton (Schachteln zusammenfalten).

Der Container für den Restkehricht steht beim Eingang zur Unterkunft.

Die beiden Container werden jeweils Dienstag und Freitag geleert. Für die Leerung der übrigen Behälter ist der Hauswart der Unterkunft zuständig.

Die Küchenabfälle werden durch Josef Forster, Breitfeld 12, 6403 Küssnacht, Telefon 041 - 850 19 61, entsorgt. Bitte rechtzeitig mit ihm Kontakt aufnehmen.



Weisungen Feuerwehrdienst

Truppenunterkunft Kreuzmatt

A Feuerwehrmittel

Im Gebäude sind folgende Brandschutzeinrichtungen vorhanden:

- Hand-Feuerlöscher
- Feuerlöschposten mit Wasserschläuchen (in Kästen mit rotem F)
- Brandmeldeanlage mit Rauchmeldern und Handtastern (Kästen mit Glasscheiben)

B Verhalten bei Brandausbruch

1. Sofort Alarm schlagen (Einschlagen der Scheibe beim nächsten Handtaster und die rote Taste drücken).
2. Mit den im Gebäude vorhandenen Mitteln Brand bekämpfen.
3. Derjenige der den Alarm auslöst, meldet sich sofort beim Kdt.

C Es ist streng verboten

- Die Auslösung eines Brandalarms ohne Notwendigkeit
- Der Einsatz der Feuerlöschmittel für andere Zwecke
- Die Beschädigung von Feuerlösch- und Alarmvorrichtungen

Bei Auslösung eines Brandalarms und dem Einsatz von Feuerlöschmitteln ohne Notwendigkeit wird eine Untersuchung eingeleitet.

Der Haftbare muss für die entsprechenden Kosten (inkl. Arbeitslöhne der Feuerwehr) aufkommen.

Diese Weisungen werden der Truppe beim Rekognoszierungsrapport abgegeben und sind zu Beginn des Dienstes allen Wehrmännern bekanntzugeben.

Es brennt, was tun?

1. Alarmieren



Zuerst die Feuerwehr alarmieren Notruf: Telefon Nr. 118

Wo brennt es? Ort, Strasse, Lage.

Was brennt? Ereignis, Objekt.

Wer alarmiert? Name, Adresse und Telefonnummer.

Gefährdete Personen warnen, orientieren.

Wo vorhanden Hauszentrale / Sicherheitsdienst benachrichtigen.

Anweisungen der Feuerwehr befolgen.

2. Retten



Verletzte oder Bedrohte retten, bergen, betreuen.

Brandstelle über Fluchtwege verlassen, nie Aufzüge benutzen.

Brandausbreitung vermeiden – Türen und Fenster schliessen.

Bei verrauchten Treppenhäusern und Korridoren im Zimmer bleiben, Türen abdichten und auf die Feuerwehr warten (sich bemerkbar machen).

3. Löschen



Löschdecken, Feuerlöscher oder Löschposten einsetzen, ohne sich selber zu gefährden. Brennende elektrische Geräte ausschalten, Netzstecker ausziehen.

Brände von Öl oder Fett nicht mit Wasser löschen, sondern mit Deckel, Lösch-

decke oder feuchtem Tuch ersticken. Bei Gasbränden Gaszufuhr abstellen;

Gasflammen nicht löschen (Explosionsgefahr). Eintreffende Feuerwehr einweisen,

gebrauchte Feuerlöscher sofort neu füllen lassen.



Zivilschutzanlage Ebnet, Küssnacht am Rigi

Vorraum	
2 Schleusen	
Theorie- und Essraum	für 90 Personen
Küche	Kapazität 200 Personen (entspricht nicht mehr den Hygienevorschriften für die Belegung durch das Militär)
BSA-Büro	Lebensmittelmagazin
5 Schlafräume	18 Betten (1x mit sep. Dusche/WC)
2 Schlafräume	24 Betten (bis 36 Betten pro Schlafraum möglich)
Krankenabteilung	Krankenzimmer, Behandlung/Liegen, 2 x 8 Betten
2 Waschräume	je 12 Hahnen
6 Toiletten	
Eingang Sporthalle	
KP	Kioskraum
Arbeitsräume, Material	3 x 60 m ² im Untergeschoss
Büro, 1 Mann	IV-Garderobe
Verantwortlicher Hauswart	Karl Ulrich, Oberdorf 52, 6403 Küssnacht, Telefon 041 - 850 45 52



Zivilschutzanlage Ebnet, Situation Räume

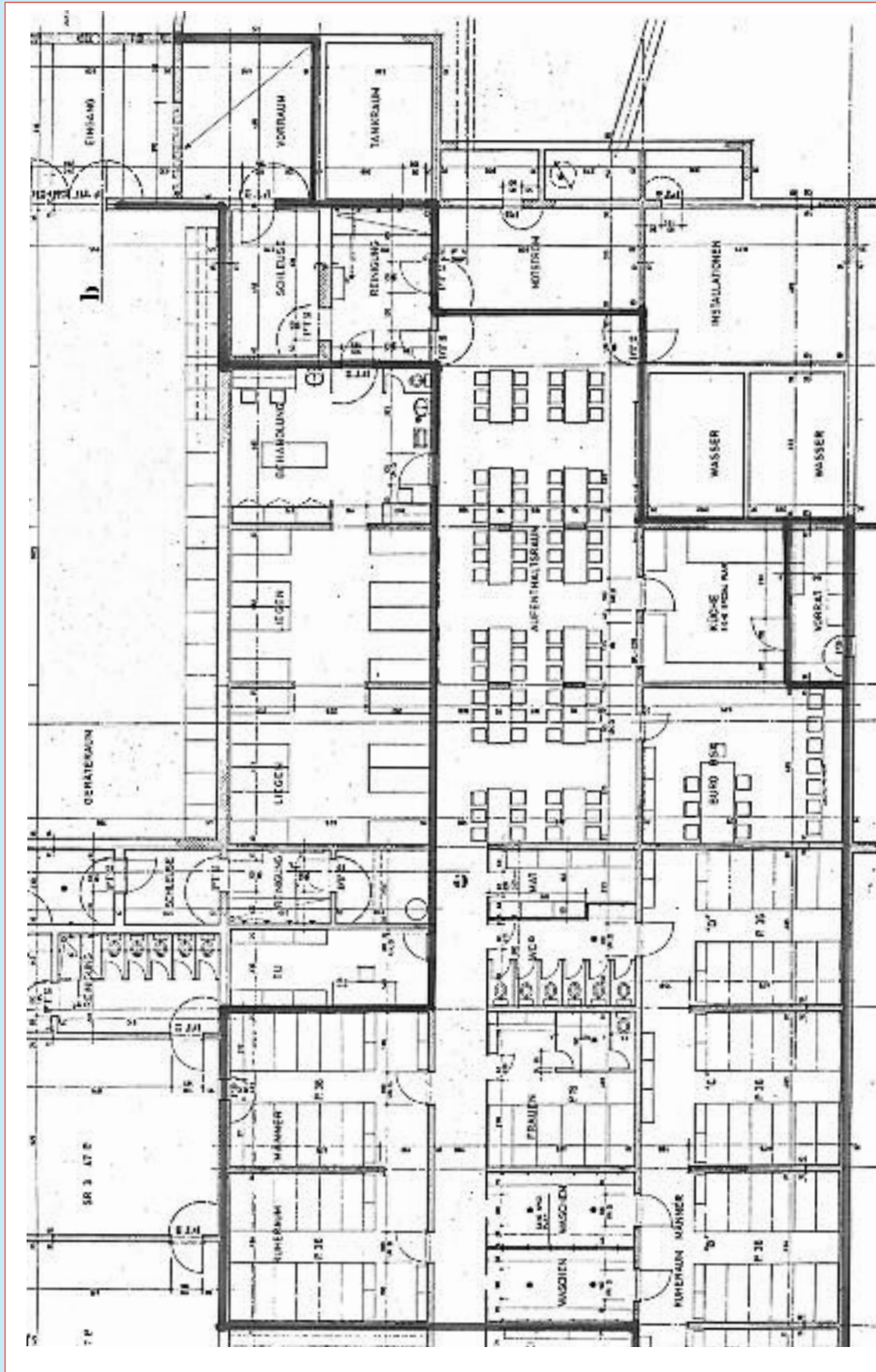



Ausgangsrayon/Polizeistunde

Ausgangsrayon

Der Ausgangsrayon für die Truppe ist, wenn immer möglich auf den ganzen Bezirk Küssnacht auszu-dehnen. Dazu gehören Küssnacht, Immensee, Merlischachen und Haltikon.

Polizeistunde

Ordentliche Polizeistunde im Kanton Schwyz um 24.00 Uhr. Einige Betriebe in den Dorfkernen sind bis 02.00 Uhr geöffnet, im Industriegebiet Fänn, Küssnacht, bis 04.00 Uhr

Küssnacht als beliebter Standort für WKs und militärische Feiern



Beförderungsfeier LVb Flab 33

Küssnacht am Rigi ist ein beliebter Standort für militärische Wiederholungskurse und Feiern. Über eine Beförderungsfeier der LVb Flab 33 berichtete die Küssnachter Lokalzeitung «Freier Schweizer» wie folgt:

«48 Soldaten des Allwetterflabs Emmen und Sichtwetterflabs Payerne feierten letzte Woche in der Pfarrkirche Küssnacht ihre Beförderung. Aus Weggis wurde Nicolas Erni zum Wachtmeister befördert. Anwesend war unter anderem auch Landammann Alois Christen (im Vordergrund links), der an die Truppe eine Grussbotschaft richtete.»



Ortsgeschichte von Küssnacht am Rigi

<i>In den ersten Jahrhunderten nach Christus</i>	Die Siedlung des Helvetorömischen Gutsherrn Cossinius heisst Cossiniacum.
<i>Ab 5. Jahrhundert</i>	In der Sprache der eingewanderten Alemannen heisst diese Siedlung Chussinach, später Chüssnach.
<i>Um 900, unter den Nachfolgern Karls des Grossen</i>	Erste urkundliche Erwähnung im Zusammenhang mit dem Kloster in Luzern: in Chussenacho.
<i>Um 1000</i>	baut die Adelsfamilie «von Chüssnach» als Stammsitz eine Burg.
<i>1036</i>	erste Erwähnung der Pfarrkirche Küssnacht am Rigi.
<i>Um 1090</i>	verpflanzt Ritter Eckehard von Chüssnach den Namen an den Zürichsee. Seither gibt es zwei Küs(s)nacht: Küssnacht am Rigi SZ und Künsnacht ZH.
<i>Vermutlich 1291</i>	Aufenthalt des habsburgischen Vogtes Gessler bei den Rittern in Chüssnach, daher der Name Gesslerburg. Gesslers Tod in der Hohlen Gasse.
<i>Um 1350</i>	Viele Einwohner verburgrechten sich mit der Stadt Luzern.
<i>1383</i>	Schwyz richtet in Küssnacht eine Zollstätte ein.
<i>1386</i>	Die Küssnachter nehmen am Sempacherkrieg teil.
<i>1424</i>	Landrecht mit Schwyz.
<i>1440</i>	Auf der Burg, inzwischen Sitz der Adelsfamilie von Silenen aus Uri geworden, wird Jost von Silenen geboren, der spätere Propst von Beromünster, Ratgeber französischer Könige, Bischof von Sitten, gestorben 1498.
<i>1488</i>	Neubau der Pfarrkirche im gotischen Stil.
<i>1506</i>	Kaspar von Silenen wird erster Hauptmann der neugegründeten päpstlichen Schweizergarde in Rom.
<i>1573</i>	Neuzuteilung der Allmenden auf die einheimischen Familien.
<i>1636</i>	Bau der Kaplanei Haltikon(1970-72 stilecht restauriert).
<i>1708</i>	Neubau der Kirche in barockem Stil.
<i>1712</i>	Tagsatzung der kath. Orte im «Engel» während des 2. Villmergerkrieges.
<i>1728</i>	Pfarrer Franz Karl Sidler baut für sich ein Pfarrhaus, das heutige Rathaus.
<i>1754</i>	Gründung der Meisterzunft Küssnacht.
<i>1797</i>	Besuch Johann Wolfgang von Goethes auf seiner dritten Schweizerreise.
<i>1798</i>	Kriegerischer Einmarsch der Franzosen. Besetzung und Plünderung.
<i>1799</i>	Landschreiber Ignaz Trutmann wird Regierungs-Statthalter des Kantons Waldstätten.
<i>1801</i>	Wiederherstellung als Gemeinde und Bezirk des Kantons Schwyz.
<i>1810–1820</i>	Aufteilung der Allmenden, ausgenommen Berg- und Seeboden.
<i>1831</i>	Küssnacht schliesst sich dem Halbkanton Ausserschwyz an.
<i>1833</i>	Feindlicher Einmarsch der Schwyzertuppen in Küssnacht. Hierauf Besetzung durch eidgenössische Truppen, Wiedervereinigung der beiden Halbkantone Innerschwyz und Ausserschwyz.
<i>1847</i>	Sonderbundskrieg, Einmarsch der eidgenössischen Truppen.
<i>1848</i>	Küssnacht stimmt der Bundesverfassung mit 280 Ja gegen 182 Nein zu.
<i>1865</i>	Besuch König Ludwigs II von Bayern.
<i>1871</i>	Internierung von 70 französischen Bourbaki-Soldaten.
<i>1895</i>	Gründung der Genossenschaft Wasserversorgung.
<i>1897</i>	Eröffnung der Bahnstrecke Immensee-Küssnacht-Luzern.
<i>1902</i>	Bau des Dorfhaldeschulhauses.
<i>1904</i>	Einführung des elektrischen Lichtes.



Ortsgeschichte von Küssnacht am Rigi

1910	Ausgrabungen auf der Gesslerburg. Die berühmtesten Funde, Topfhelm und Spangenharnisch, sind im Landesmuseum in Zürich.
1920–1930	Seeaufschüttung, Bau der Quaianlage.
1935	Die belgische Königin Astrid verunglückte tödlich.
1949	Ankauf der Seematt bis zum Seemattzopf.
1951	Eröffnung des Heimatmuseums bei der Kirche.
1954	Eröffnung der Luftseilbahn Küssnacht-Seebodenalp.
1958	Bau des Seemattschulhauses.
1963	Verlängerung und Umbau der Pfarrkirche.
1969	Eröffnung des Altersheims Seematt.
1972	Eröffnung der nördlichen Umfahrungsstrasse (Nordstrasse). Stilllegung der 1851 gegründeten Glasfabrik.
1974	Einweihung der Dorfhalde-Turnhalle.
1974–1975	Das Rathaus wird als kantonalgeschütztes Baudenkmal innen und aussen renoviert.
1977	Beginn der Ueberbauung im Industriegebiet Fänn.
1978	Einweihung der Schulanlage, der Sporthalle und der Kunsteisbahn Ebnet.
1979	Inbetriebnahme des Pumpwerks des Gewässerschutzverbandes am Quai.
1980	Einweihung des Zentrums Monséjour.
1981	Einweihung des Mehrzweckgebäudes Kreuzmatt, Küssnacht (Truppenunterkunft und Feuerwehr).
1981	Umbau des alten Schulhauses in das Verwaltungsgebäude Rathaus 2.
1984	Einweihung der Pflegeabteilung im Altersheim Seematt
1985	Einweihung Priestergedenkstätte bei der Pfarrkirche und Erweiterung des Heimatmuseums.
1987	Einweihung des Sportzentrums Luterbach.
1995	Einweihung Schulhaus und Turnhalle Merlischachen
1997	Einweihung Schulhaus Ebnet II
2003	Einweihung Neubau Schul- und Mehrzweckanlage Immensee
2005	Einweihung der sanierten und erweiterten Hohlen Gasse, Immensee
2008	Einweihung Schulhaus Seematt 2 (Erneuerung und Erweiterung)



**Astrid-Kapelle,
Küssnacht**



**Gesslerburg,
Küssnacht**

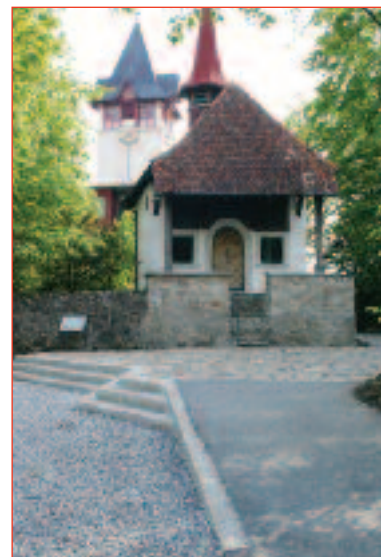

**Hohle Gasse,
Immensee**



Lageplan Küssnacht am Rigi

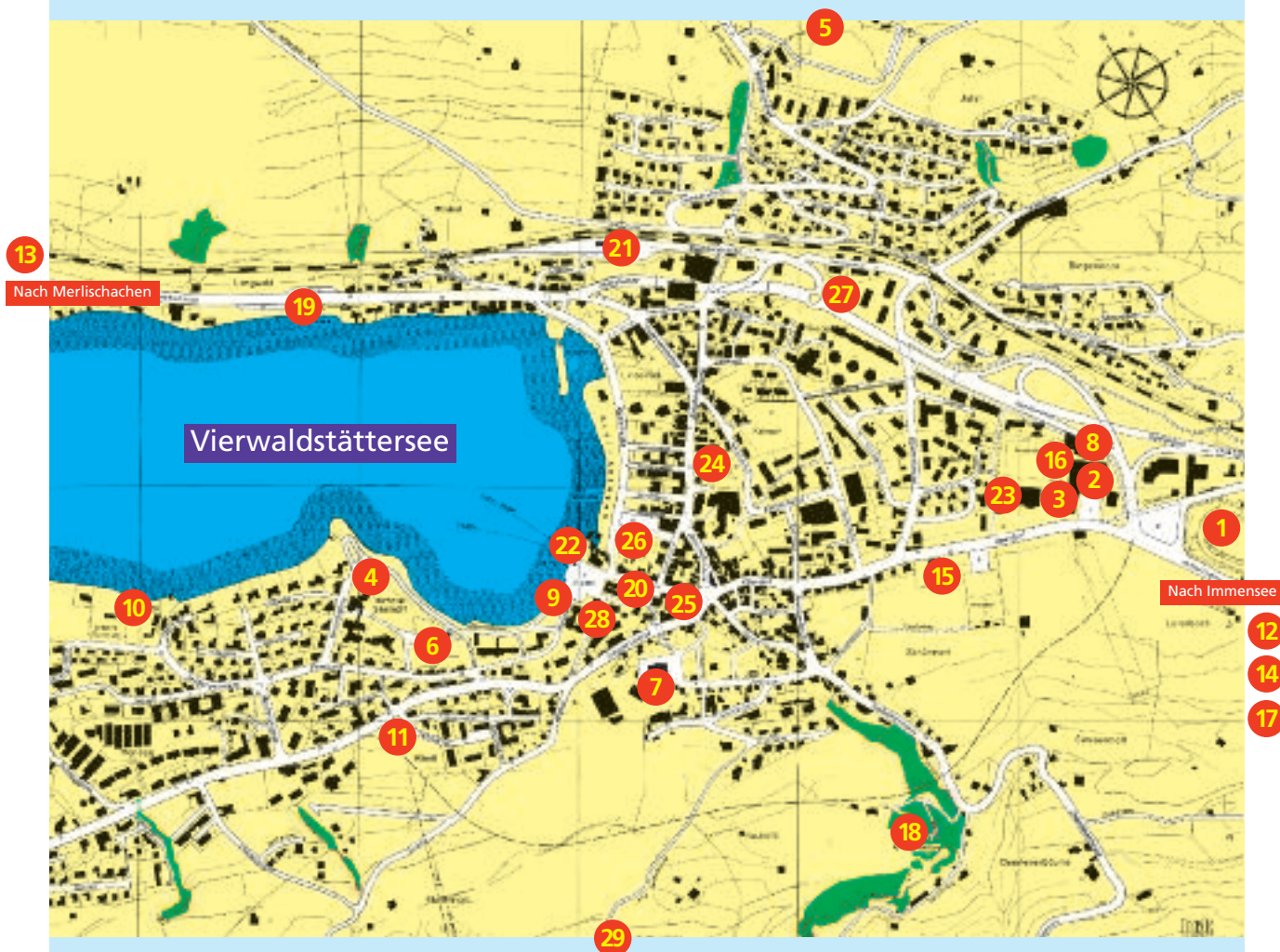

Sport- und Freizeitanlagen

Sportzentrum Luterbach	1
Eissportzentrum Ebnet	2
Sporthalle Ebnet	3
Tennisanlage Seematt	4
Golfplatz Grossarni	5
Turnhalle Seematt	6
Turnhalle Dorfhalde	7
Schwinghalle Ebnet	8
Minigolf/Bootsvermietung	9
Strandbad Seeburg	10
Luftseilbahn Seebodenalp	11
Nordic-Walking-Trail und Naturlehrpfad, Immensee	12
Mehrzweckhalle Merlischachen	13
Mehrzweckhalle Immensee	14
Seilpark Rigi, Küssnacht	29

Unterkünfte

Kreuzmatt	15
Ebnet	16

Sehenswürdigkeiten

Hohle Gasse, Immensee	17
Gesslerburg	18
Astrid-Kapelle	19
Heimatmuseum	20

Öffentliche Infrastruktur

Bahnhof SBB	21
Schiffsstation SGV	22
Schulanlage Ebnet	23
Post	24
Tourismus Information	25
Zentrum Monséjour	26
Polizei-posten Küssnacht	27
Rathäuser 1 und 2	28



Der Bezirk Küssnacht ist vielfältig und attraktiv



Landschaftliche Schönheiten, eindruckliches Brauchtum, idyllische Ausflugsplätze sowie eine gut ausgebaute Infrastruktur – der Bezirk Küssnacht hat auch für Sport und Freizeit viel zu bieten.